大光報

廣州版
（總社）
社長：陳錫餘

社址：廣州光復中路七十四號
電話：編輯部・・一五七四三
經理部・・一五七四三
營業部・・一一八八五
電報掛號・・廣州一一四七

南版・・廣東湛江市赤坎光復路
粵北分館・・廣東韶關風度中路二十九號
粵東版・・廣東汕頭市昇平路四十七號
海南版・・廣東海口新華路十一號

今日出紙兩大張
報費零售每份國幣萬元
（外埠另加郵費）

中華民國二十八年七月七日創刊
新聞紙第三〇〇三號

中國實業銀行廣州分行遷移行址啓事

本行茲定於五月三十一日（星期一）遷移太平南路門牌二號新址辦公 經理室電話一一七三八號 營業室電話一六七七六四號 各界諸君賜顧請駕臨上址無任歡迎此啓

中國實業銀行廣州分行謹啓

環球股份有限公司遷移行址啓事

本公司因舊址不敷應用爲擴充業務起見茲定五月卅一日（星期一）遷移西堤二馬路門牌二號新址辦公電話一五二五九及壹五二壹五號如蒙賜顧請駕臨新址接洽無任歡迎此啓

廣州市高州同鄉會通告

查本會第十四次理監事暨財委聯席會議關于復員第三屆理監事財委改選事宜即席決定于本月卅日上午八時假座漢民路天星戲院舉行會員大會改選以符章則等議紀錄在卷除呈請社會局派員蒞會監選外合行通告全體同鄉屆時出席參加爲要

梁世燕 唐翩鴻 結婚啓事

茲承 張致遠 林夢影 先生之介紹并徵得双方家長之同意謹詹於中國民國卅七年五月廿九日在廣州市舉行婚禮特此敬告 諸親友

廣東省銀行第二期公開標投房地產啓事

第二期公開標投本行房地產日期地點底價及應交押標金數量如后簡表

月日	產業所在地	面積（華井）	底價	應交押標金	備考
六月三日	海珠戲院鋼筋建築及前便四間舖店四層全座	九〇，二三八九	三一〇，〇〇〇，〇〇〇，〇〇〇	六，二〇〇，〇〇〇，〇〇〇	
三	丹桂里一四號吉地	四六，一六一七	三，七〇〇，〇〇〇，〇〇〇	一八五，〇〇〇，〇〇〇	
三	錦榮街二二號之二至丙六段吉地等八段	分段開投每段面積由七井至九井	一，〇四〇，〇〇〇，〇〇〇	五二，〇〇〇，〇〇〇	底價及押標金係指每段計
三	僑商街一號吉地	九一，七二七一	九，〇〇〇，〇〇〇，〇〇〇	四五〇，〇〇〇，〇〇〇	
四	中華南七五號二層半洋樓全座	九，二三〇八	一四，〇〇〇，〇〇〇，〇〇〇	七〇〇，〇〇〇，〇〇〇	即現北成金舖
四	六二三路三七二號三層洋樓全座	三，〇五五二	一〇，〇〇〇，〇〇〇，〇〇〇	五〇〇，〇〇〇，〇〇〇	
四	惠愛東一號檜樓全座	八，六〇三二	八，〇〇〇，〇〇〇，〇〇〇	四〇〇，〇〇〇，〇〇〇	
四	東山農林下路寒暑秋字吉地五段	分段開投每段面積由二九井至五三井	四〇，〇〇〇，〇〇〇	二，〇〇〇，〇〇〇	底價及押標金係指每井計段數面積詳載開投章程
六月[illegible]	東山農林下路調雨字吉地廿段	分段開投每段面積由二一井至三六井	六〇，〇〇〇，〇〇〇	三，〇〇〇，〇〇〇	仝右
五	東山農林下路來往律列藏字吉地等九段	分段開投每段面積由一〇井至三六井	五〇，〇〇〇，〇〇〇	二，五〇〇，〇〇〇	仝右

上表所列產業如有意投承者請於開投日期兩日到廣州市西濠口嘉南堂東樓本行儲信部取閱章程及繳交押金屆時參加競投爲荷

廣東省銀行啓

培道女子中學啓事

茲定於本月廿八廿九日舉行建校六十周年慶典展覽成績開游藝大會歡迎指導（附告：廿九日下午七時正舉行慶祝叙餐會餐費廿萬參加校友希廿九前到校購券）

聞

區委員芳浦之萱堂林老太夫人靈柩謹擇國曆五月三十日 農曆四月廿二日上午九時（夏令時間）發引權厝廣州市大北外雙山寺國曆六月六日 農曆四月廿九日在本宅家奠恕訃不周敬以奉 聞

發引日上午七時卅分至八時四十分敬備迎賓交通車在財廳前奉候

區府治喪處啓 東沙路青龍坊二十六號（即先烈路）

聞

先夫駱應釗君於民國卅七年五月二日由澳赴港失足墜海未亡人等號救莫及僅于舟中領得衣冠而歸率子女等遜禮成服謹涓本年五月三十日上午九時至下午二時在本市豐寧路花縣同鄉會舉行家奠恕訃不週哀此訃

未亡人陳汝湘率子庫儀 仁 女衛禮 康 衛華 泣告

穗湛綫 光華鋼輪！直放湛江

謹定本月二十八 九日驗關本月廿九日下午啓行 諸君光顧無任歡迎

總代理：民泰船務行 地址：太平南路卅號三樓 電話：一四四〇六

省瓊線 海雄鋼輪直放海口

謹定五月卅一日驗關 六月一日清關 六月二日啓行

代理處：南通船務行 接儎處：大明航業行啓 六二三路卅二號二樓電話一一三八五

交通部民用航空局廣州航站工程處通告

查本處修建廣州航站大廈第二期工程各廠商繳呈証件申請登記一案業經本處審查完竣茲定於五月卅一日下午三時在本市東山啓明二馬路三號本處當衆開標凡經本處審查合格之廠商務希依時到處投標毋自貽誤除分函外合行登報通告

律師李枚叔 羅少嶽代廣州市糞溺承銷商三泰行結束通告

據稱本行三十六年六月一日向廣州市政府承銷本市糞溺約定一年爲期計至本年五月底日居滿期滿之日本行業務即告結束除分呈外請代通告週知等情前來合通告如右 李律師事務所一德西路四五一號 電話一三二五〇 羅律師事務所惠愛西路粵華東二街九號三樓 電話一四八零八

廣州中國農業機械公司招投工程

茲訂於五月三十日下午三時在本公司招標承建木桁碼頭一小座參加競投者以領有甲等營造商憑証并曾承建水面工程具有證明經審查合格者爲限五月廿九日以前到廣衞路十一號楊錫宗工程師事務所取閱簡章 本公司地址：豐寧路九十六號 電話：一七六七四 一五五九七

交通部公路總局第三運輸處註銷証章聲明

查本處現用銅質圓形右側貫運三總字第4942號號碼式樣之職工證章其中第606號發現冒製佩用在外招搖經即收繳核驗與本處製發証章式樣並無二致顯係有人冒製除追究來源並將本處原製606號証章一枚予以註銷以防流弊外特登報聲明作廢

廣州區空軍各機關聯合標賣廢品啓事

茲有報廢之壓路機九個汽車十二輛航空器材一批標售凡領有政府發給之營業執照之商號願意承購者請自登報日起至卅日止前來東山美華東路一號登記並價領標單其他規定詳投標須知

永利化學工業股份有限公司發給股利通告

茲定於本年五月十五日起（星期日除外）每日上午九時至下午四時發給卅六年度股利敬請諸股東持憑去年增資換發之股欵收據運向上海四川路四一〇號四樓本公司洽領其有未經辦理增資手續之股東仍憑舊股票息單股欵收據換發再爲便利遠道股東起見并分別指由津，漢，渝，穗本公司總理處收轉股據及付欵各事宜除另函通知外特此公告 永利化學工業公司董事會啓

天津分處：天津第一區赤峯道六十一號 華中區經理處：漢口南京路四十號 重慶分處：重慶保安路一〇八號 華南區經理處：廣州太平南路十九號六樓

律師朱安瀾代梁裕慶堂買屋通告

據稱憑中買受合成堂黃建康吉屋一間坐落惠福西路華里第七號所有上蓋連地四圍墻壁間格俱全經交定訂期本年六月廿日交易該屋如有爭議認異各種轇轕請於交易期前聲明向賣主理妥除標貼外請代登報聲明 朱律師事務所：光復北路二十五號 電話：一三一七三

何章珹律師代敬慎堂買受吉屋地聲明

據稱本堂憑中買受黃東士吉屋地二段坐落逢源分局段內昌華大街十八號及多寶南橫巷廿五號深活丈尺均照權狀圖則爲準經立帖交定準期國曆六月四日交易如有任何轇轕重典按揭請於期前與賣主理妥交易後概與本堂無涉請代聲明等語除代標帖外合代登報如右 事務所抗日西路五九號三樓電話一〇八四六號 榨粉街一〇六號

律師劉君厚 王匡中代梁延宗買舖公告

據稱「本堂憑中買受鄧桂枝自置吉舖一間坐落本市德宜分局段內中華北路第三乙二號門牌四至面積照登記圖爲準業經交定立貼訂期六月十日立契交易如對該舖有業權糾紛或任何轇轕務須於交易期前與賣方理妥並通知貴律師否則一經交易概與買方無涉」等語除標貼外合代登報公告如右 事務所西湖路八十六號 電話一〇七六九號

粵光製殮公司董事長朱伯平請各股東補行股份登記以便召集股東大會啓事

本公司財產管理權自奉廣州地方法院于本年五月三日執行接收後經即繼續營業但趙明波羅恭甫易玉堂賴家湘賴智光等，竟將歷年部據圖章銀両及董事會決議案部坟場圖冊不動產契證暨各股東通訊冊等件匿不點交會經登報催告逾期已久迄尚置若罔聞雖欲向各股東通訊無從照辦特函登報通告務請各股東之在本市者携同股份票到來本公司補行登記其在外埠或居鄉者請將自佔股份數目及通訊地點詳細函報俾便從速召集股東大會爲禱 電話：一三八二一

律師陳不煩代李大成買舖聲明

據稱買受潘居之以潘裕德名義自置本市太平分局狀元坊門牌第八十七號舖（宗一間）（現租與萬利興記店）上蓋連地面積以所有權狀所載爲準定國曆六月十日交易如對此舖有何轇轕利爭議希即提出與賣方潘居之理妥一經交易概與本人及所買此舖無涉等語爰代聲明如上。 事務所：文德路五十七號二樓 電話：一一四五三

律師高兆瀛 潘伯堪受任省澳顯記餅家暨司理人冼文養君常年法律顧問

嗣後如有侵害其信用名譽財產營業及一切法益本律師當依法負保障之責此啓 高潘律師事務所文明路一九四號二樓 電話：一一九四四號

律師雲逢銓代譚少文乳名達騷保產聲明

據稱本人承先人遺下坐落南海縣屬第二區夏水鄉附近田畝魚塘產業多處當經分得個人名下載在分家帖內久經管業清楚所有名下之業如有任何處分街非本人同意當屬無效請貴律師代爲登報聲明以保業權等語除通告外合代聲明如右 律師雲逢銓事務所泰賢路一百六十號 電話一〇二九三

律師王迺順代鍾國光等頂受東江酒家暨催告到領債欵聲明

據稱：「本人等承頂東江酒家全盤生意，前經登報公告無異經準期本年五月廿六日簽妥契約并代欵還債欵，如仍有街賬及其他債項，希於本年六月五日以前携同憑證到領，逾期本承頂人等不負代償之責」等情，爰代登報聲明如右 事務所：東華東九十六號二樓

律師羅實璿代周容遺失上手登記印鑑通告

據稱：「本人前買入坐落廣州市小北分段內龍洞墟崗原日門牌第三十九號現編門牌第廿四號屋業全間上手凌重光登記印鑑茲因遺失請代登報聲明作廢」等情前來合代通告如右

翁文灝何應欽返京
顧孟餘婉謝副院長
財俞無意蟬聯秘長屬李惟果
立委名額問題民社黨尚堅持

「本報南京特派員金堅廿八日廿時發專電」民青兩黨參加政府雖已無問題，在一般熟悉人士預料之中，但民青兩黨之立委問題，仍爲解決內閣問題之鑰匙。民社黨立委卅名，青年黨卅名，最多每黨再增八名至十名，已係國民黨讓無可讓之條件，若民青仍表示無法接受，則不知如何談判下去。青年黨之態度，已由其發言人透露，表示卅至四十名可以談談；而民社黨張君勱則無接受甚至可以談談之表示。徐傅霖，蔣勻田對參加新閣事頗感興趣，但在張君勱未有肯定表示前，不敢作輕率表示。翁文灝廿七日之赴滬經過，一方面係訪何應欽，一方面探訪民青人士之意向，廿八日晨與何應欽同返京後，即以電話向總統報告經過，并接見雷震，及無意蟬聯財長之俞鴻鈞，又接見將仍長新聞局之董顯光。民青兩黨對立委問題是否可以今晚午夜前答覆而解決整個問題，難於推測。但工商部，農林部之留議，與民青兩黨，水利部及司法行政部之由民社黨任擇其一，則已成定案。未來新閣之推測，除副院長由顧孟餘担任，秘書長由李惟果担任，財政部長俞鴻鈞蟬聯或由蔣廷黻出任外，其他各部會之更易，已屬多餘，蓋所謂一新耳目，此數主要人選之更易，已足以表現；而其他部會之更易，對內反足加增麻煩也。讀者不信，拭目觀之。

「本報上海特派員羽翔廿八日十九時十五分發專電」翁文灝來滬時，訪張嘉璈，商財政金融大計，張將任美援物資會主委。

「本報特訊」南京廿八日外息：通常可靠方面消息稱：翁文灝廿八日晨自滬返京後，其組閣之努力，似更與成功相距遙遠。翁氏之赴滬，係欲物色人選，惟未獲若何成功。所謂新閣產生問題，據可靠方面消息，計有：（一）民社黨要求獲得兩部長及兩政委與青年黨相同，並要求加撥一部長以補償立委名額之損失；（二）顧孟餘不允就任政院副院長；（三）內政，社會，水利，教育等部長不允蟬聯，截至下午止，被邀出主財政部之蔣廷黻仍未有覆函。外交部於下午透露：蔣廷黻未有向王世杰提出辭却聯合國安理會現職。在政院各部中，其較爲重要而已得確定人選者爲李惟果，王世杰，俞大維等已同意，分別主持政院秘書長，外交部及交通部。

「南京廿八日中央社電」新任行政院長翁文灝於廿八日下午四時招待記者會上，發表書面談話如下：值此國內外局勢艱危之際，文灝受命爲行憲後第一屆行政院院長，深感才力短細，職責過重，同時至爲惶懼，惟既承總統提名，立法院同意，以四大有實之義，不容再爲堅辭。目前一方面實行憲政，同時明白指示動員戡亂，必須以公正積極之精神，認眞進行各項革新工作，與政府同人共爲推進。今後自當注意民生之改進，依據三民主義基本國策，擬具方案，以減輕經濟之危機，及全國人民之疾苦，持之以恆，逐步實施，開誠合作，藉副全國人民之期望，及興論方面之指教，以成至今憲政時期，任務具體施政。

「上海廿八日中央社電」民青兩黨參加政府問題，已於廿八日由徐傅霖等告知翁氏，民社黨仍決定不參加，以待翁院長之決定。民青兩黨對於立委問題解決前，先行決定參加新閣，政院問題，據消息靈通方面透露：民社黨以翁院長今晨由滬返京，何應欽，沈怡同機來京。

「南京廿八日中央社電」翁氏此次匆匆往返京滬，係邀顧孟餘氏出任政院副院長。顧氏刻在蘇州，何氏陪翁返京，證明何氏將長國防部。接近翁氏人士稱：顧孟餘婉辭。據可靠消息：今晨有電向當局辭，新閣定六月一日正式成立，閣員名單或在十一時前發表，或即在就職前一日亦未可知。各部會主管雖爲一新耳目計，須加更動，但不如想像之大。俞鴻鈞今晨十一時謁總統，再度懇辭財長職。如俞不蟬聯，或由蔣廷黻担任，蔣氏本日尚在美出席聯合國安理會。

第一會期延長一月
立院昨續討論增設委會問題

「南京廿八日中央社電」立院第五次會議，今日下午三時半繼續開會，主席孫科，續由各委員會報告，特種委員會審查增設委員會問題，及各委員會委員參加人數，以及委員會委員人數問題，首進行討論。

但應認定共同一委員會，員須參加三委員會，爲第一志願，委員會之意見，至於各委員會議通過人數最高額，應由主席指定委員，限制一點，有謂予以澄清，等五人發言，表決結果，增設委員會問題，乃討論。

主席以審查報告中所列增設海事委員會一案，徵詢同意，秘書處獲得大會通過，推派委員三人代表本會，至各組委員會場抽定席次，期中經大會由主席指定王啓江，程天放，三人會同，於休息時進行。

十分鐘後，繼續舉行六月一日提交。立院第一會期是否應於六月底結束，照憲法第六十八條規定，本會期延長一月，而主席宣佈按照程序會議，將徵詢意見，並以自由及前進份子爲目標。

貿易政策醞釀改革
輸出入聯鎖將成熟

「本報上海特派員羽翔廿八日十九晚十五分發專電」修正貿易管制，採用輸出入聯鎖制將成熟。霍寶樹返滬，貿易政策醞釀大改革，香港美元長期趨勢不致低於五元半，美滙供給量每月在一千五百萬元。

監委報到四十二人

「本報南京特派員金堅廿八日發專電」監察委員報到會，先報到四十二名，包括李煦寰，森洲等。

陳誠中止赴美
陳立夫將啓程
說武力不能締造和平

「本報上海特派員羽翔廿八日發專電」陳誠今自京抵滬，陳氏初決赴美，據確息：陳氏因胃潰瘍病，經三勸止，現決在滬醫院割治，然後轉赴杭州休養，俾在國內就近，政府予以必要之勸助。

「南京廿八日中央社電」陳副院長立夫應邀出席世界道德重整運動會議，即將於今日啓程赴美，出席第五屆世界年會。陳氏今在立院第五次會議中發表演說稱：世界道德重整運動，發起人布克曼博士，世界人士早年參加會議，奇氏與國父中山先生討論世界和平問題，會以促進世界和平之方法，就詢孫先生，中國生物學，平之方法，其以自力爭取和平，道理方式發現，均非以武力可獲致，孫先生已對於國際道德之主張。參加此一紀念會之人士，表現此種運動之意義，在今日世界紛擾之際，有其重大之意義。

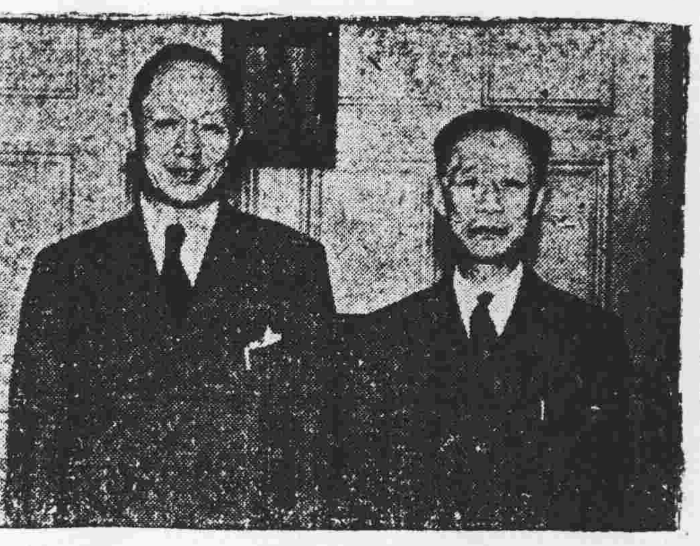
翁文灝與何應欽合影

必要，楊玉清陳海澄等主張，維持原組織法之規定，經表決結果，贊成三委員會仍分別單獨設立者，獲多數通過。至組織法第三條原有之內政，及地方自治委員會，經濟，財政，資源委員會，金融委員會，農林，水利委員會，仍維持原案，多數委員同意，不必分設。此外關於立院組織法第三，四，五各條條文之修正，乃完成二讀通過。

程序，主席指定程天放，陳顧遠，鄭彥棻三委員，會後進行文字整理，交秘書處下次會議宣讀通過。最後大會爲陳副院長立夫應邀出席世界道德重整運動會，向其致詞，陳副院長即席簡短致詞，表示希望。孫院長並即繼續主席，會議于六時十分宣告散會，從六月一日起開始舉行第六次會議。

商貿易協定
我將與澳加等國
放寬華僑入口限制

「本報特訊」南京廿八日外息：接近外交部之人士稱：加拿大及東南亞諸國，當局準備與澳洲，商討締訂貿易協定，放寬華僑入口限制。澳加兩地對華僑移民入境之限制，雖較以前改善，惟仍具有一歧視觀念，當局對於若干限制，認爲須立刻與馬來亞，荷屬東印度等國政府商討，逐步恢復華僑入口問題。

司徒昨返抵京

「本報特訊」南京廿八日外息：美大使司徒雷登及軍事顧問團長巴大維，頃自台灣返抵南京。

洪蘭友將赴台
否認參加新閣

「本報南京特派員金堅廿八日發專電」國大秘書長洪蘭友，以國大閉幕後疲勞，擬近期內赴台灣一行，以資休息。

「南京廿八日中央社電」國民大會秘書長洪蘭友今對記者談稱：戡亂動員委員會之組織，現正積極進行，委員名單，已由總統府運日加緊籌備，將于日內分別聘任，即可成立，一俟發表，即可成立。

大赦無望

「本報南京特派員金堅廿八日發專電」關於大赦令之頒布，已不可能。據某權威人士稱：總統於隆重之就職禮中，僅着簡樸之長袍馬褂，測其用意，因不欲爲紀念此一盛典而至於過於舖張，以此理測之，實難有實現之可能。復按憲法之規定：總統固可頒布大赦令，然事前必須獲得立法院之通過，如果總統有意頒發大赦令，而提立法院，則此徵帶有封建意味之大赦，恐亦確獲得大多數立委之支持。且現司法當局，並未有若何大赦之準備云。

國民經濟研究會
昨通過組織規程

「南京廿八日中央社電」國大決議組織之國民經濟研究委員會，廿八日上午九時在國大會堂二樓會議室召開第一次會議，到四十餘人，由王雲五等四主席，議決：（1）修正通過委員會組織規程。（2）各單位未推定委員者，由秘書處函請各單位推定。（3）召集人推王雲五，李宗黃等五人，由秘書處函請大會。（4）分函各委員，請於六月十五日以前將認定研究組別函覆。茲將組織規程誌次：（第一條）本規程依照第一屆國民大會第一次會議決議訂定之。（第二條）國民經濟研究委員會（以下簡稱本會）由國民大會各代表產生單位及主席團就研究之代表推一人組織之。（第三條）本會之任務：研究經濟問題，及主席團交議之事項。（第四條）前條各項問題之研究，分組辦理：第一組屬之農林水利；第二組屬之礦業工業；第三組屬之交通；第四組屬之土地；第五組屬之勞資及合作事業；第六組屬之國際貿易僑民。（第五條）本會設委員會一人，由召集人，各組召集人五人推之。（第六條）各分組設召集人，由各組委員分別推之。

南昌市易長

國府五月十九日令任命唐新爲南昌市市長。

由國民大會代表自由參加政府施行細則已成，憲政實施促進會組織規程，業已公佈，參加者照規定辦理，各施行細則案，施行組織規程即將公佈，總統書長已准秘書處配合組織，程序建議，各會，國代人員即將參加。

水利部新廈
薛篤弼不願意享受

「本報南京特派員金堅廿八日發專電」水利部新廈，設備完竣，外形壯觀，但薛篤弼表示：「不願享受，前人種樹，後人收」。

遼熱戰況
本報資料室

三月初旬四平街失守後，遼陽外圍和遼西戰事跟着也沉靜下來。共軍利用這沉靜一時的機會，積極修築遼熱察共軍控制區內的道路，這是最近共軍進攻熱南的前奏。這次共軍向遼西熱南的發動，處心積慮既久，而且目的在打通東北通華北的交通走廊，也許我們不會健忘，三四月間共軍北犯的範圍也很廣，假如我們記憶不錯，匪陽高提示的兵力，都是由南向北的。現在北犯的共軍，爲承德平泉一帶的李運昌部，遼西匪軍在錦州以西的，張家口，多倫，來增援熱南，以德的兵力，承德外圍的隆化和平泉等地，均已失陷。

匪軍得手，則東北華北造成一氣，再南與伏牛山，武當山，桐柏山，大別山匪打成一片，這時戡亂軍事就更艱苦了。

社論
從魯爾問題看法國
西歐聯盟的爭執

西歐聯盟的宣傳已經很久了。這個以各自的利害關係爲標的的結合，好容易才組成了英法荷比盧五國的軍事同盟，以及召開了歐洲十六國的經濟會議，使大致上畧備了這一聯盟的雛型。

馬歇爾從南美哥倫比亞遄返華盛頓以後，美國便更加積極地顯出了牠底從「經濟援歐」到「軍事援歐」的態度。這也就是說，西歐聯盟，如今已不是貝文所理想的，所謂在國際上形成美蘇間的第三勢力（所謂國際第三方面）；而實實在在的，倒成爲美國反蘇防共的馬前卒了。

所以，上月間在倫敦召開的英法荷比盧的會議，美國也就顯然以領導者的姿態來參加。於是西歐各國會議，遂一變而爲西方六國會議。

這會議，雖然早已有了一個一貫的反蘇防共的目標，然而由於各自的利害關係，終於也發生了許多爭執和歧見。

這首先就表現在德國問題，——特別是魯爾問題上，因爲，反蘇防共，就必須扶德復興，以成爲「反共十字軍」底「東征」的基礎。然而，這却又引起了法國的恐懼！

很明顯的，德國的復興，不但對於蘇聯不利，就對於法國，又何嘗不是一個嚴重的威脅。——這正同日本帝國主義之復活，對中國是個生存的威脅一樣，足引爲一個寶貴的歷史教訓。所以法國自然不能忽視了這一點。

當四強外長會議的裂痕，還沒有陷於不可收拾的時候，蘇聯和法國對於德國問題的意見，大都比較接近，其原因，也就在於蘇法一致反對德國如此這般的復興。蘇聯認爲：如果沒有一個統一的德國民主中央政府，德國將來是否再走入法西斯主義底戰爭的舊路，就無法獲得保證。

但，外長會議終于不歡而散了。其後，法國政府經不起國內經濟動盪底浪潮的撼擊，又經不起「美援」的誘惑，牠於是便投入美援旗下，而成爲西歐聯盟的一個主要的配角了。

在這樣的一種情形之下，宅一方面和荷比盧三小國一樣，恐懼着德國之再起；另一方面却又害怕增加蘇聯對宅的「敵意」。因爲這一來，宅便將陷入於孤立無援之境。因此，宅不得不提出：「要求更可靠的保證」。——這「更可靠的保證」是什麼呢？那就是：

「一旦法國遭受侵略時，美國在軍事上須予以援助」。（見中央社二十六日倫敦電）。在魯爾問題上，宅則要求：「保障德國生產量的擴充，不得用作增加軍事潛能」。（見美聯社廿七日倫敦電）。於是，在貝文斡旋和美國讓步之後，法國也便對宅本來堅持着的問題——反對魯爾礦產由國際分配——妥協了。

法國過去之所以要堅持宅對魯爾問題的見解，爲的是：魯爾是德國煤鑛和鋼鐵業的中心，德國的重工業和戰爭潛力，主要的就是以這兒爲其基礎！因此，法國爲了防止德國的再起，宅必須首先抑止德國的軍事工業和重工業之復。與法國過去底一貫的主張是：德國的魯爾區則必須劃開來，由國際共管，牠的其牠區域，可以在一個統一的中央政府之下，但魯爾區却並不是由別的國家來廣泛共管；所謂「國際共管」，而是要置於法荷比盧四國的管制之下，換言之，也就等於由法國領導三個小國來處理。這兩個主張，和英美都有着很大的分歧。關於前者，——德國統一政府問題，在過去，法國和蘇聯的主張很接近；關於後者，英美則反對由法國領導三小國來共管。

現在，法國在美援的支配之下，不但放棄了統一德國政府的計劃；而且連對魯爾問題的堅持，也放棄了。於是魯爾便無形中落在美英的手中，成爲復興西德的一個重要的經濟基地。——同時，又證明了：又是軍事工業基地。由於法國的低頭，又一次證明了西歐聯盟的實質，是離不開美援的支配的！所以，法國這一個堅持被打破之後，英美便當權於西德的制憲和組織西德政府了。

傅部增援承德
豫中克棄陽蘇北克鹽城

「本報特訊」上海廿八日外息：傅作義部綏靖國軍，協助承德一帶守軍，已抵承德。承德廿八日中央社電：自隆化平泉兩地撤退之國軍，主力係集結於東南兩面，戰事轉趨沉靜，共匪正在部署其第二步攻勢，熱南匪犯因傷亡慘重，亦後撤喘息，平泉我守軍已於廿六日晚向指定地點轉進。

「保定廿八日中央社電」冀中軍區高級幹部會議，頃決定將在冀熱察邊區建立永久根據地，一帶匪軍配合作戰，并揚言以五個縱隊兵力經常竄擾察綏。

「西安廿八日中央社電」我軍主力已切斷平漢路，匪部五個縱隊兵力，廿六日午收復登城。

「開封廿八日中央社電」國軍今日上午收復陽城，攻向韓城方面推進。

「濟南廿八日中央社電」黃河北岸朝城，渡過黃河之匪，收獲輝縣西邊國軍正緊。

「徐州廿八日中央社電」國軍黃海機羣，連日支援蘇北地面部隊，攻克鹽城，阜寧備著戰功。

百餘扒手自首
警局反覺徬徨
無法收容揮之使去

「本報特訊」南京廿八日外息：市政府當局，因鑒於扒手之風日形猖獗，特於日前令警察當局嚴密緝捕，有扒手一百四十七人，自首以來，警察當局並謂：此大批爲生活所迫之扒手，警察當局因不願以監禁，彼等所需之伙食，增加當局之經費，或救濟機關收容，亦感化院收容，惟彼等伙食不足，表示無法收容。前被此種機關收容之彼等，惟有重操舊業。

貝祖詒將再赴美
設固定機構
督導美援物資運華

「本報上海特派員羽翔廿八日十九時十五分發專電」貝祖詒返滬，定三號赴美，留美督導美援物資運華。

「本報上海特派員羽翔廿八日發專電」貝祖詒在美成立固定機構，年分配，經濟研究，憲法第十三章國民經濟之各項問題之研究（第四條）前條各項問題，分組如下：第一組屬之農林水利，第二組屬之礦業工業，第三組屬之交通，第四組屬之土地，第五組屬之勞資及合作事業，第六組屬之國際貿易僑民。（第五條）本會設委員一人，由委員會召集人五人推之。由各組分別推之。（第六條）本會之委員，由國民大會秘書處辦理，由本會議決施行。

台省鐵路發生
焚車慘劇
死傷乘客六十三人

「台北廿八日中央社電」台省鐵路今日下午發生焚車慘劇，二十九次自基隆開往新竹之客車，下午二時五十分駛至嘉義附近之萬華站，該車第二節客車突然起火，燃燒甚烈，乘客死傷甚多，據悉死者二十三人，傷者四十人，其中一部份乘客因跳車受傷。

施諦文在蓉
作公開演講

「成都廿八日中央社電」美大使夫人施諦文參觀川大後，今午應省立各大學之邀，在省府大禮堂公開演講。

京市五學生
傳失踪不確

「南京廿八日中央社電」京市第四中學學生王志新等五人，傳係失踪，據市教育局稱：該生等係因事離校，並非失踪。

立委要求改善待遇

「本報南京特派員凌雲廿八日時事社訊」：大部立委深感政府對立委招待與國代對此相差甚遠。國大期間，代表每人九五萬，立委購宿費雖與國代相同，且無專車吃物等，目前相差過多，各代表來京時均有五千萬，立委則每人一億五千萬貼補，此項補助已遲遲不發，立委五月新金，仍在決定，今後均無建宿舍，但勤工完成尚有若干時日，而寄居旅館立委，已不堪負担，故紛紛討論，即提出改善待遇要求，待新政院成立後。

邵陽血案
專員無罪

「長沙廿八日中央社電」前湘六區專員，因邵陽血案經湘省府刑事部判處十年之徒刑，高院判決無罪。

平準委會清理
戰時在港賬務
由張嘉璈設機構負責

「本報上海特派員羽翔廿八日發專電」平準基金委員會卅一年成立之港滙管理處，在港設有負責清理該處賬目，即交外滙管理委員會，由張嘉璈負責清理。該處所欠英美銀行債務，據悉約二百萬美金。

准發交部地院更審該案，已有結果：共犯維持原判，各犯六日宣判無罪，共餘三百六十三日。

台清理軍庫
容納美物資

「本報南京特派員金堅廿八日發專電」台灣運來大批物資，國防部已令台省總部清理倉庫，以容納美援物資。

穗漢等開始
發行國庫券

「本報上海特派員羽翔廿八日發專電」短期國庫券，穗，漢等五地定廿八日發行，折扣幅度授權各行自行決定。

空穴來風
和謠驟起

「本報南京特派員金堅廿八日廿時發專電」「空穴來風」式之「和謠」一度驟起。羅申大使抵任而尙未呈遞國書之前，即傳出蘇聯對華政策中，欲恢復國共和平商談之說。今晨蘇大使館表示：此訊不確，即早在此間傳出，不知此訊自何方傳出。吾人應將此謠言視作和平攻勢。

「不平凡的謠言」「本報特訊」南京廿八日外息：蘇大使館頃否認此間某通訊社所報導之新任蘇大使羅申，有三重任務：調解中國內戰之消息。該報導謂：（一）恢復國共和談；（二）要求中國政府允許內蒙獨立；（三）要求中國政府協助恢復東北交通。蘇大使館發言人否認上述消息，並重申蘇聯絕不干預中國內政之立場。

職業學生暴動
中宣部已警告

「南京廿七日中央社電」國民黨中宣部於廿六日發表社論，言人告記者稱：本黨對於共匪職業學生，公然暴動，迫害本黨同志，破壞學校，企圖以職業學生來公然暴動，本黨同志亦有以血肉與之抗爭者，吾人亦有以如此加以對待之，則無以對本黨之犧牲者也。

燕大決分
三區招生

「本報南京特派員凌雲廿八日發專電」北平訊：燕大決分平，津，滬三區招生，六月一日至卅日報名，七月十六日三區同時考試。

簡報

▽台北電：台省定廿九日舉行全省國民身份證總檢查，並自六月一日起，對出入台省境之旅客，須憑國民身份證購買車船票或飛機票。

▽南京電：中央大學代校長周鴻經，改任中央大學校長。

▽迪化電：廿八日麥斯武德主席就任週年紀念，新省府舉行晚會慶祝。

△南京電：我駐吉隆坡領事館決定升格爲總領事館，首任總領事由李□出任。

美援欵會邀麥帥返國
陳述援助遠東意見
麥帥已電覆歸否未宣佈
使其競選總統呼聲更高

【華盛頓廿七日中央社專電】麥帥將被召回國列席參院撥欵委會，就遠東方面美國援助計劃尤其刻待該委會採取行動之四億六千三百萬美元對華援欵，陳述意見。參院撥欵委會本日以十七票對二票表決，要求陸軍部令麥帥回國。俾渠於六月底能成爲共和黨總統候選人之麥帥友人，亦主張渠回國一行。杜魯門立即贊成撥欵委會之請求。渠復于記者會中謂：渠願見麥氏回國陳述意見。杜魯門稱：渠於日本簽訂降書後及降書簽訂之一年後，曾兩次邀麥帥回國，惟麥帥由于公務繁忙，不克分身，而加謝絕。參院撥欵委會主席勃里奇表示陸軍部允諾該委會之請求，倘無臨時至爲重要事件發生，則麥帥將于六月廿一日之前出席該委會（按是日乃共和黨舉行全國代表大會開幕之日）。

【華盛頓廿七日中央社專電】美陸軍部長羅耀，今日下午曾電請麥帥歸國，向參院撥欵委員會就美國援助遠東計劃提供說明。

【東京廿一日中央社專電】盟軍總部對外聯絡官今發表聲明稱：麥阿瑟以已復文致送參議員勃里奇及陸軍部長羅耀，但在華盛頓方面未表明接獲復文之前，復文內容暫不宣佈。此間若干方面人士相信麥帥之政治顧問，咸對一首長在此種忽促情況下作十年來之首次返美之行表示不贊成。據指稱：爲麥帥所定之準備啓程期限僅爲四日，殊爲倉卒，蓋美國人民并未有機會對麥帥報以渠應享有之熱烈歡迎，而如在充裕時間下，麥帥之返國，渠最大可獲得美國人民之熱烈歡迎。應按倘麥帥應允美參院委員會之邀請返國，渠最遲應於明日自東京起飛。

【東京廿八日中央社電】麥帥今晨拒絕答復記者所詢彼對美陸長羅耀召彼于六月二三日左右返美出席參院撥欵委會一事有何意見之問題，僅稱：「余不能奉告諸君」。此事刻已在盟總與日本人士間引起多種揣測，甚至有人認爲麥帥將被召永遠返國。惟可觀察家謂：麥帥夫婦離國已逾十載，其公子亦係降生菲島，此次邀請共黨去，亦可能係華府一種姿態，但日方對此事，尚無顯著反響。

【本報特訊】華盛頓廿八日息：麥克阿瑟之被邀返華府，在參院委會前報告共在遠東之施政工作，已使其競選總統呼聲更響。共和黨參議員惠里，預言麥帥將于共和黨全國代表大會前夕返國，向國會報告遠東局面，共歸來將產生政治效果。某參議員謂：麥克阿瑟返美，此邀請非官方人士稱：麥帥倘有若干條件，總部方面希望其仍返日本。美參院外委會主席范登堡稱：麥帥之新聞檢查員，將日本各會議果如

赴蘭姆勒（特拉納夫東十五公里）對面之拉方觀察，并聞阿拉伯方面有零星槍聲，剩且發現電線被破壞若干，太惟外交部稱：阿猶雙方停火令，刺伯無戰火大消息，已破壞停火之行動，無意承認，亦毫無撤兵之意，民除禍心，阿拉伯人撤冷如戰跡象，迫攻耶路撒冷行動，並英國軍事之複雜整個國之英國軍事人才能，官施展其精幹不可指爲實質

思議之事。猶太人并稱：拉馬拉提爾附近已無阿剌伯軍隊，今晚薄暮時阿剌伯飛機會轟炸愛克以北之猶太鎮市。

英閣令貝文 召回英軍官

【倫敦廿七日中央社專電】英外相今又與美駐英大使道格拉斯談話，性質雖未公佈，但僉信必與英美共同努力解決巴力斯坦問題一事有關。貝文今晨曾於內閣會議中對巴力斯坦情勢作詳細報告，歷二小時餘。

【倫敦廿七日合衆電】英外務部本夜突發表聲明稱：英國外相已通告聯合國秘書長賴伊，巴力斯坦之公正和平，英國刻致力覓求，英壓力於不顧一切。是消息靈通之士稱：英閣已命令貝文召回英軍官等服役阿拉伯軍之英籍軍官。據稱共他十六人，廿七人（卅七人）因彼等係外人，不能受聘于外人召回。

英要求安理會下令
禁止運軍火赴中東
并建議聖地停戰四週以利調解

【本報特訊】成功湖廿八日息：英國頃向聯合國安理會要求，以全球禁運軍火往中東爲手段，以謀獲得巴力斯坦停戰。英國表示，若聯合國採取禁運軍火接濟阿猶雙方，則英國當局當停止運軍火至伊拉克、外約但及埃及等國。英國代表賈德幹要求安理會下令聖地停戰四週，在此期間內由聯合國調解人貝納都達進行尋求解決阿猶糾紛之永久辦法。雖未證實之消息；美蘇之立場絕對相違，因美蘇同趨一致，英國上述要求係與美國代表對英國之要求未有表示意見，惟以色列國已表示反對。

【本報特訊】華盛頓廿八日息：杜魯門頃宣稱：在聯合國對巴力斯坦局面未採取若何行動前，美國將繼續執行其禁止運軍火至巴力斯坦命令。此項禁令乃應聯合國之請而施行，在聯合國未有行動前將維持禁令。

府公布：朱獲得埃及政府之特別允許前，埃及內外僑均不得離境。埃及人民及外僑鄭報：（一）禁令有二目，爲國家方從事聖地戰爭，共國民不應出國旅行享樂，且國家需款孔急，人民不應在國外揮霍。（二）埃政府謂若干份子倘准共離境，可能加害埃及。

以色列國宣佈 統一陸海空軍
擊落猶機中有英美人

【本報特訊】遠拉維夫廿八日息：以色列國總理嘉利安頃下令組織以色列國軍，並規定禁止在以色列國有其他軍隊存在。彼係任國防部長，是以其將統率以色列國軍。其命令規定：國防軍包括陸海空軍，爲以色列國第一軍，第二軍在國家緊急時期宣誓，佈以色列國防軍須宣誓，效忠以色列國及共憲法之國防組織，除第四軍外，以色列國以外之組織軍及維持其一他部隊概禁止。

【本報特訊】開羅廿八日息：埃及政府公佈：埃及高射砲於星期三日在巴力斯坦上空擊落之兩架機中，有兩名英國人，一名美國人及若干猶太人，一名荷蘭人被俘。報頃戰海法來訊稱：英國總領事馬尼奧德頃通知巴力斯坦各英僑，謂於六月十五日英國政府將不負保護其安全之責。

【開羅廿七日合衆電】今日埃及中央社

外約但王進入耶城
展拜父墳並作祈禱

【耶路撒冷廿八日合衆電】此間透露，外約但國王阿布杜拉，廿七晚進入耶城，並在其父墳前祈禱。阿布杜拉特於耶城之戰仍在進行之際，至耶城舊城前線，距離戰場不及五百碼之處視察，炸彈爆炸之聲時間不絕。英籍阿拉伯軍團司令格魯布將軍，在耶城舊城以正努力守衛之猶太人之最後據點，聖地之爭奪戰最爲劇烈。

【耶路撒冷廿七日合衆電】但耶路撒冷城中，阿拉伯軍以重砲轟擊猶軍陣地，猶軍撤退至南面方向，阿猶兩軍在舊城交戰已告停止，阿拉伯軍團猶太人已撤退阿拉伯軍手中，自舊城投降之猶軍部隊至耶城各村莊，阿拉伯軍團進入黎巴嫩邊界。

中央社【特拉維夫廿六日合衆電】猶太政府廿六日零時，以色列國停火令巳于午後六時生效，記者問時間不一下行，久即停

越臨時政府
已組織成立
主席阮文春兼外長
越盟攻擊爲法傀儡

【西貢廿八日中央社專電】越南臨時中央政府業已組成，主席兼外長阮文春，閣員名單如下：內政部長范克廉，財政部長潘文慈，司法部長潘文朗，工商部長吳文茂，交通部長黎文安，衛生部長陳文善，智育部長嚴春治，教育部長何氏，青年部長阮科全，公共工程部長阮文克，國防部長阮文茂，建設計劃部長陳文燕，宣傳部長潘輝日，駐南圻代表陳文友，駐北圻代表潘文善，駐中圻代表嚴春治。

連設計劃部長嚴春治，青年部長阮科全，教育部長阮成用，衛生部長黎友志，公共工程部長陳光榮，國防部長陳善榮，外交…

【本報特訊】美駐越南大使館經由美國新聞處電】蘇聯政府國務院昨日宣佈，駐日美機在日本附近海面巡邏，被蘇方認爲無根據之抗議。

美機巡邏遠東 蘇抗議被駁斥

【華盛頓廿八日美國新聞處電】蘇聯上月提出抗議，謂日美機在日本附近海面巡邏，妨礙商航，並認爲無根據，美國國務院昨日宣佈已予以駁斥。並已照會蘇聯駐日之各項阿瑟元帥以盟國駐日最高統帥之地位利用飛機在海岸巡邏「以防止走私及非法進入日本」。國務院稱：利用偵察航運，不但有利於佔領日本有關國之利益，而且亦有利於蘇聯政府」。

史末資競選失敗
辭去南非總理職

【本報特訊】約翰內斯堡廿八日息：南非總理史末資於本日提出辭呈，因其在選舉中已失敗，現由其共同領袖所推出之新政府成立。史末資所屬聯合黨在是次大選中失敗，所得席位不及國民黨。

美國更動 駐華領事

【華盛頓廿七日中央社專電】美國務院頃發表美駐華領事之更動如下：美駐北平副領事馬丁調任駐漢口副領事，美駐島領事桑調任天津領事，慶納調任東京大使館二等秘書兼領事。

澳政府派鮑爾 訪東南亞各國

【雪梨廿七日中央社專電】前參議員不列顛聯合國代表團出席聯合國巴黎四強對日委員會以後，鮑爾氏將往東南亞各國訪問，澳政府指派渠以五十萬鎊之價値捐贈南洋各國救濟物資，救濟澳洲將以總數九萬五千鎊作爲獎學金及其他教育用途。學生渠將以此項獎學金選拔廿五名之亞洲學生至澳洲各大學及技術專門學校攻讀。鮑氏所訪問之國家爲：荷屬東印度，緬甸，中國，暹羅，馬來亞，越南及菲律賓。

范登堡建議
美準備作戰
限制安理會否決權
支持集體聯防措施

【華盛頓廿七日合衆電】參院外委會主席范登堡建議美國應準備作戰，以防範共國侵略而作世界和平之條件，對聯合國安理會表示，美國應支持世界之和平，作爲美國外交政策之基礎，並規定美國得與其他國家締結區域性與集體防禦安排。

【華盛頓廿七日中央社專電】越南臨時中央政府主席阮文春…

【本報特訊】美共黨呼籲 否決管制法

【本報特訊】華盛頓廿八日息：美國共產黨領袖科斯達…

日皇將遜位
日宮內省昨否認

【東京廿七日中央社專電】日本最高法院長官三淵忠彥說今日皇宮內省職員稱：日皇裕仁無意退位。前此傳說日皇將退位，據盟總官員說：日皇退位之問題，須由盟總決定。據盟總方面表示，日皇退位說不能證實。

又電：中央社訊：日外務部高級官員對此表示，日皇退位之傳說，係由高官任何人所傳佈者。

南韓首屆國會
月底正式開幕
李承晚當選臨時主席

【本報特訊】漢城廿八日息：南韓國會預定本月卅一日舉行第一次會議，推舉李承晚爲臨時主席，國會各議員廿七日已舉行非正式會議…

日閣決定 本年預算

【東京廿七日中央社專電】盧田今晨訪晤盟總經濟與科學局長馬貴德，不久在內閣會議中決定本年預算。

史密斯 返蘇京

【本報特訊】莫斯科息：美駐蘇大使史密斯已返回莫斯科。

秘魯地震

【利馬廿八日中央社電】秘魯西岸今日午前發生強烈地震，報導稱：此間接獲首批報告，災區嚴重，損失且有傷亡。

不法外人 不准入美

【華盛頓廿八日中央社專電】杜魯門總統已簽署一法案，使檢察長有權阻止不良之外國人進入美國。此法案規定：凡外國人物以欺騙或其他方法自領事館人員獲得移民護照者，將…

英蘇貿易 將復談判

【倫敦廿七日中央社專電】本日此間盛傳英蘇貿易談判可望于短期內恢復，據信談判將于倫敦進行，如雙方重開談判能獲致協議，即將于莫斯科簽訂一廣泛之貿易條約，議之商品範圍較現有者更爲廣泛。

美第三黨將舉行
首次全國代表會
發表文告抨擊兩黨政策

【紐約廿八日中央社專電】擁護華萊士出任總統之全國委員會今日正式通知各代表大會將於七月廿三日至廿五日在費城舉行。第一屆全國代表大會計有二千五百人出席，…

【本報特訊】紐約廿八日息：美國輸入日絲輸出少 絲襪不時髦

盟總扶植日本
又再踏進一步
要求日參加國際會議

【本報特訊】華盛頓廿八日息：盟總頃要求允許日人往國外參加遠東委員會，以出席國際會議。…

貝奈斯病確 斯重病

【布拉格廿八日中央社】貝奈斯總統…

蕭立坤赴歐 出席民航會

【香港廿八日中央社】民航局長蕭立坤…

美名佈道師 在香港廣播

菲歡迎我商人 下月訪問旅行

國民黨支部大會結束

市府佈告 西堤災區 暫行停拆

林小亞部痛 陳中雁匪經過

已在河南落網

白鶴洞行竊外僑慣匪 報失贓物全部起回

赴台人民 須帶身份證 六一起實行

美援物資考察團 下月初來穗視察

粵穗聯合 成立青運會
姚寶猷陳鲁慎任主委
今日下午召開座談會

檢查扣留車輛 先後發還卅部

財部飭令制止 縣征稅超越範圍

黃堯傑返穗

救濟福利事業審議會 今日成立

高法院判決 漢奸案四宗

提欵發生糾紛 店伴鳴槍恐嚇
羅庸結果賠欵了事

二區剿匪 參議員殉職

匪三犯崖城 均受重創

游資又大量湧滬
三日來達一萬六千多億

依法征收土地 補償價欵 折穀計算

劫擄匪首兩名 南區探隊昨擒獲

社團消息

當局通令查防 遺失身分證一批

八和劇協昨日組會 緊急救濟失業會員

酒後失常 警察被毆

粵省府撥欵補助 玄潭坡水利工程

警局切匪槍決 梁劍

陳見田遺骸 明日出殯

宋主席今日 招待記者

廣州市大埔同鄉會通告

茲定於本（五）月卅日上午十時召開會員臨時大會（地點文德路萬川樓禮堂）商討華南中學請求續租萬川樓及代建萬川樓前門坪房屋事宜屆時務希列位同鄉踴躍出席爲禱特此通告

中國航空公司廣州辦事處遷移地址啓事

本處由五月卅日起遷往漢民北路二〇六號新址辦公此啓

本公司電話：一五三六六

律師鄧君雄受任廣東郵務工會常年法律顧問啓事

本律師現受廣東郵務工會聘任爲常年法律顧問如有侵害其一切法益本律師概依法保障之此啓

事務所海珠北路一二五二號電話一零三三四

廣東郵務工會會址實順大街十二號三樓

孫麗蓮律師續任長樂路三十九號永安祥五金店常年法律顧問公告

本律師續任該號法律顧問嗣後如有侵害該號名譽信用財產營業及其他一切法益者本律師當依法盡保障之責特此公告

事務所六二三路六號二樓　電話一一八二二

鄧冠雄律師代兩合堂區照成買受惠福分局白薇街第三十五號之一屋業聲明

據稱本人憑中買受南凌璇壽恩堂承先父遺下坐落本市惠福分局惠福西路白薇街門牌第三十五號之一屋業乙間所有上蓋連地四圍墻壁門欄間格一概俱全四至面積照登記圖爲準經交定立帖訂期本年六月六日立契交易請代爲聲明對于上開屋業如有債權債務或共有關係及一切轇轕未清限于期前與賣主理妥一經交易概與本人無涉等情除標貼及通告外合代聲明如右

事務所文德路十一號二樓電話一一二一四

律師邵洛滔代泰昌堂承頂廣泰行傢私用具鋪位聲明

據稱廣泰行聲明該行一號廣州市杉木欄八十一號漢口庄鋪位傢俬用具電話電燈自來水管水錶及一切裝置等物經交定立約準期本年六月四日交易一切電水裝置等概歸本堂所有縱有任何人對於該行如有營業轇轕權利關係及其他一切債權債務未清請於交易期前以書面向貴律師提出異議并向出頂人理安否則一經交易該行俱與本堂無涉委代登報聲明如右

事務所：廣州市靖海路五十三號二樓　電話一七一九二號

律師羅寶璿代黃玉棠遺失上手印鑑通告

據稱：「本人前向梁昌業買受坐落本市沙河分局段內土名沙河崗未列號吉地一段（測量第十一區第二段地號七零九號（上手梁昌業登記印鑑茲已遺失請代登報聲明作廢」等語前來合代通告如右

事務所十三行路晉源街五十五號電話：一三七六八

律師鄭筱天李劍虹代李善霞洪奕寧置業公告

據稱：「憑中買受譚實珍自置屋業一間坐落逢源分局轄內荷溪三約正街門牌十三號該屋四圍墻壁磚瓦木石上蓋連地俱在買受之內四至深闊以登記圖證爲準經交定訂期國曆六月二十二日立契吉屋交易如有對於上開屋業來歷不明及任何權義轇轕請於期前向出賣人譚實珍先行理妥或書面向律師事務所報明以憑辦理否則一經交易後與買主無涉除標貼外合代公告

事務所：海珠北路二十八號三樓

羅榮恩律師（代）李宋杏儀買受本市河南百睦二巷第十一號吉屋聲明

據稱憑中買受伍維德自置坐落本市河南海幢分局轄內百睦二巷第十一號吉屋一間所有上蓋連地內外間格門欄戶扇及其他附着物一概俱全四至面積以所有權狀登載爲準經交定立帖訂期本年六月十日立契交易如對該屋業權有主張權利或任何轇轕者務須於交易期前理妥並須以書面向貴律師聲明否則一經交易概與買方無涉請代聲明等語除標貼外合代聲明如右

事務所一德路二五六號三樓　電話；一二四六

律師邵洛滔代廣泰行（杉木欄八十一號）結束聲明

據稱該號經理何寶燦暨全體股東泰昌堂，安記堂，煥文堂，酒安堂，勸昌堂，形記堂，仲記堂，崇德堂，慎遠堂，廣益堂，守記堂，永和堂，光記堂，基記堂，陸漢記堂，譚逸雲堂，合利堂，義記堂，謙六堂，務井堂，少雲堂，福記堂，佑昌堂，由本年五月廿六日將全盤生意結束至本號暨漢口庄前置所有傢俬用具等物及鋪位經出頂與股內人泰昌堂承受本號及本人概無欠人債務由結束日起解除一切保證責任委代登報聲明一於本年五月……屬適法合代登報聲明如右

事務所；廣州市靖海路五十三號二樓　電話一七一九二號

許仁補腎丸　專醫男人腎虧

許仁醫師創製　內分泌荷蒙劑　特效補腎藥王

語云「十個男人九個腎虧」故腎虧係男人通病。許仁補腎丸。專醫男人腎虧。神經衰弱。先天不足。發育不全。剷伐過度。腰酸背痛。腦病善忘。暈眩耳鳴。氣血兩虧。腸萎早洩。夜多小便。尿後反滴。子嗣艱難。不能人道。遺精滑精。諸虛百損。九醜無能。及一切虧佬病狀。一經服食。保證藥到回春。現值百物昂貴。補腎藥原料。價漲尤甚。但許仁醫師濟世爲懷。普及大衆。不惜犧牲。仍廉價出售。二十顆庄。可服三天。每樽只售廿四萬元。五十顆庄。可服七天。每樽只售四十八萬元。確爲大衆化之補腎藥王。患腎病者。請從速購服。古語云「病向淺中醫」腎病尤應及早療治也。

許仁補腎丸，各處藥房均有代售（總發行）豐寧路四十五號許仁醫院（即太平戲院對面）

恭頌許修五大醫師割包皮妙術

小兒因患包皮過長。兼患遺洩。身體日弱。精神不足。眼花眩暈。日甚一日。後求許大醫師診治。發覺係因包皮過長。而自瀆過多所致。即求醫治。割去包皮。僅一月身體已增重三磅。遺洩已止。割時絕無痛苦。割後行動操作如常。誠妙術也。愧無以報特此鳴謝。

醫務所：廣州市太平南路三十三號二樓

番禺深井鄉凌子修頌

大光報粵南分社社長黃玉振介紹X光鏡專科

西醫劉琦設備新型透視全身美國X光鏡

開鏡透視：每日下午一時至三時。祇收電費九萬元。照片隨到隨照。

精醫：內科肺病。肺癆咳血。心肝腸胃腎脾全部內臟及腦部疾患。

擅長：肺部外科手術。人工氣胸。膈神經摘除術。肋骨切除術。

劉琦醫院：長壽東路五十號（電話：壹一壹弍零）

內外全科女醫師　李志文

老手經驗　專醫不孕婦女

特效人工受孕法

（速愈）婦科暗病，宮歪宮炎，月經疾患，赤帶白帶，傳染毒症，小便刺痛

診務所：維新南路一一五號（近海珠橋腳）

原料名貴上乘　配製巧妙精密

斯語也唯宏興鷓鴣菜足以當之孩童腸胃柔嫩苟須服藥當慎選擇譽卓著功效準確安全可靠者方可服用鷓鴣菜銷流廣大遐邇馳名舉凡兒科一切疾病如不思飲食夜睡不寧皮黃骨瘦發育不全等等均可治療曾經試用者莫不大奏奇功許爲現代唯一兒科專藥家有孩童敬希留意

宏興藥房謹啓

專行：廣州一德路

廣東老牌　梁濟時海狗丸

（註冊商標）

專治　男子腎虧九醜各病　暖丹田壯元陽生精　補血強筋健骨確有　轉弱爲強驚人之功

總行漿欄路　葯房藥號均有代售

囍結婚啓事

我倆承家長命謹於本年國曆五月三十一日假座新陶芳酒家舉行婚禮特此敬告諸親友

劉宜和　黃玉燕　同啓

結婚啓事

我倆承黃玉蘭女士介紹并得雙方家長同意於國曆四月廿四日在曲江平民學校舉行結婚典禮同時敦請西教士梁明理翁曉明治得勝牧師爲證婚人特此敬告諸親友

潘秀芳　黃得生　同啓

囍結婚啓事

我倆情投意合經徵得雙方家長同意謹訂於國曆卅七年五月廿七日農曆四月十九日旅行結婚際茲建國時期一切從簡特此敬告諸親友

廣州結婚際茲建國時期

吼綿　梁碧桃　同啓

廣州市江蘇同鄉會舉行第三次會員大會通告

本會現訂於五月卅日（星期日）下午一時（夏令時間）在本會開第三次會員大會希各會員屆時踴躍參加共促進行除呈報廣州市社會局暨分函外用特登報通知如有提案並希先期送本會籌備處以便列入議程是荷

本會地址：濠畔街二五四號

光遠堂買屋聲明

本堂憑中買受謝智君自置吉屋一間坐落本市逢源分局段內龍津西路四十二號上蓋連地深活照登記圖爲據經交定立貼準本年六月十八日立契交易如該屋有來歷不明華洋轇轕等情請于期前與賣主謝智君理安交易後概與買主無涉除標帖外特此聲明

光遠堂啓

買舖聲明

本堂憑中買受何槐人所有坐落本市長壽區帶河路門牌第七十七號上蓋連地舖業一間樓高兩層面積四置悉照登記圖四圍墻壁磚瓦木石門扇間格電燈水喉及附屬物一概俱全經於本月廿二日簽立定貼準於六月五日立契交易如對上開舖業土地所有權如有爭執未清或債權物權關係及一切法律上主張希於交易期前向出賣人理安并向本堂聲明一經交易概與買受人無涉除標貼外特此登報聲明以免後論

李奕仟堂啓

廣州市廉江同鄉會啓事

（一）本會第一屆理監事任期已滿決於本五月卅日下午二時假萬福路高州同鄉會召開會員大會改選第二屆理監事（二）吳謙孚先生病於四月廿八日逝世本會同時舉行追悼會凡廉江旅穗同鄉暨吳君戚友請撥冗參加

甚屬——專修——會話各班生——六月一日開課

買地廣告

本校憑中買受衛仲賢自置吉地一段坐落東山分局段內山河後街面積計共六十一華井八十五方尺早經交定訂明本年六月四日交易如有來歷不明及華洋轇轕未清速向賣主理妥一經交易後與本校無涉特此聲明以免後論

三十七年五月廿六日　廣州市私立培正中學校啓

買地注意

閱報載李中庸受何誠德堂何誠德前向馮振華買入坐落本市仰忠街第三十三號三十五號吉地告白不勝詫異查先夫馮振華經已死亡多年遺下該屋被敵僞拆爲平地先夫及氏等並無簽名出賣與別人之事氏等最近回市發覺私賣請買主李中庸切勿交易致遭損失如膽敢交易概作無效特此聲明以免訟累

馮陳氏率子馮仲瑜啓

交通部廣州航政局公告　帆登字第二八號

現據航商江豪合稟請豪利興帆船爲所有權保存登記附呈證明文件請予察核辦理等情據此如任何人對於該豪利興帆船之產權持有異議時仰於三十七年五月廿八日起至三十七年六月廿七日止一個月內檢同證件向本局提出逾期即准該豪利興帆船辦理所有權登記特此公告

局長盧逢春

務本簿記珠算國語速成夜班

用巧捷法，短期速成　開辦多期，成績卓著

招生。定期六月一號開課

校址：寶華路寶華正中約

交通部廣州材料儲運處登記運輸商行啓事

本處儲運物資須隨時招商承辦茲爲便利接洽起見特舉行登記凡有自備輪船駁艇及其他運輸設備之商行希於六月五日以前至東山百子路八十三號本處登記以便審核隨時接洽特此通告

美亞洋服

特別大降價

來料工價【每套值時】一三六〇元

第一流典型洋服　擁有最優秀技師

地址：昌興街三十七號

國醫沈仲澤擅醫　溫熱瘧痢痰咳

無論大熱症及長寒發冷嗽口紅白痢痰飲喘咳吐血症狀險惡一經本醫師診斷治療即可限日痊愈患病請來

醫務所德政中一九三號

退婚聲明

前由家庭將我與電白羅花村人羅亞牛訂婚事前未經本人同意殊難偕老用特登報聲明解除婚約嗣後男婚女嫁祇隨各願此啓

白水東坡頭村許偉如啓

聖約翰英文學校招日夜班新生

續招各班插班生　準期六月一日開課

校址：大新西路四六六號

汽車過戶聲明

查國字第11661號吉普車引擎號碼爲GPW72696及預備引擎GPW132220經於本年五月十九日交接清楚除分別呈報交通部公路總局第十運輸處廣州通訊處汽車器材總庫廣州器材庫外特此登報聲明

讓受與人

聲明

光遠堂與鄧東成撤銷買地定帖聲明　本堂前憑中訂買鄧東成所有坐落本市德宣分局段內蓮花井蓮閣第一號吉地乙段立帖交定後經登報標貼定期交易現本堂自願收回原定金撤銷定帖該地仍歸鄧東成永遠管業特此聲明

光遠堂啓

遺失契約權狀啓事

先母王德茂買受店舖一間坐落石廻龍廟左邊上手第二間現編中正街第三十一號原領登記區段地號第二區第一段第七九八號土地權狀一張契約一張於坪石淪陷時遺失除呈請樂昌縣政府補發外特登報聲明作廢

王普雲啓

買車聲明

茲買到梁贊元（1937）式福特房車一輛（牌號碼54F2836）車牌號數（16-1363）此車如有來歷不明或華洋轇轕等情期前與賣主理妥自登報交易清楚後與買主無涉特此聲明

賣車人梁贊元　買車人劉東生

華南汽車工程學校招生

本校創立十一年歷史悠久設備最完善注意實習現招第五十三期工程科駕駛科新生各五十名報名考試即日起六月十日上課

校址東較場百子路九十一號　校長梁守一

五季過去六季亦將消逝一月
配額仍未公佈 商人深表不滿
滬搶救輸出運動穗商界甚興奮

【專訊】日前記者曾叩詢華南公會主任委員，關於華南區第五，六兩季配額之公佈，氏稱：五，六兩季配額，因奉總會命令，暫未公佈，惟截至現在，第五季已完全過去，第六季之第一個月（五）月，亦即將消逝，工商界人士，對於總會公佈此種兩季配額之消息，何以一般不滿，若干人士敏感，當局此種擱延配額，異常不滿，如果六兩季配額之未有若何公佈，變以爲五，六兩季配額，新政府可能改變，以新政策，認爲商界人士，對於政府之所以擱延，以配額之延期公佈，亦表示一般工商界之失望，即六兩季配額未有消息，公佈完全無法，與新外匯管理制度同時，陷於懷疑，上海運動之組織，改善輸出，常以此種配額，將運勢寸步，以便在此種情形下，其後會之穗商，各地出口商，並深感興奮，打開搶救輸出運動一條出路，可能在上海方面，此種運動有成績云。（林）

逃風又起
繼工廠南遷後 進口商也逃港

【港訊】上海工廠南遷來港之後，目前本港又發現有上海進口商，在港設立分行，據稱：此次遷港，頗有國內原因，係因內地進口困難，出口之貨受管制，由滬遷港，更易重設，公司進出，貨物亦須另行訂貨，入口結匯，得三方面之便，故已有四五家，在港設立分號，其他亦將陸續來港，據香港商人言，此種困難，業已不少，據聞進口商南來香港開設分行，可以用「三角」方法，透過外匯，在香港訂貨，由港轉運內地，惟此種辦法，即在港一般進口商，亦只能做到短期內，由此可見，上海進口商，紛紛在港設立分行者，也是一種「三角貿易」之方法云。

短期庫券
廿八日起折售

【滬訊】短期國庫券，廿八日到期者，一個月期者，五月廿八日到期者，售八四二，五月底到期庫券，售九〇二，七出，售按八七，中〇出，昨按六月到期庫券，出售九〇。

工業原料 市勢不振

【專訊】第四季之行商新進口入原料，一般商輸入原料，按金辦法，仍然照舊，入貨雖有結匯，但因輸入價格比香港低，此間售價亦高。

可申請發還
我財產被日人劫往法國及其本土者

【專訊】經濟部廣州工商輔導處息：我國僑民在法國境內財產，於日軍佔領期間，被日人劫往法國及其本土者……

流動收稅車
直稅局加派

【專訊】廣州區直接稅局，以年來營業稅各項徵收，爲推行便利，起見，特派流動收稅車，前往市內各地，依限收繳，市民如有應納稅款，可逕交該車收據，簡便云。（林）

方面，爲低價狀態，造成畸形，成品受日貨充斥，對於製銷原料，爲求週轉，不得將日貨大勢拋售，商人所得無幾，故結匯被貶值，際此傳工商業利潤低落，不振云。（商）

銀根鬆弛
穗市對各埠滙率 俱扯過平算以上

【專訊】近來穗市銀根異常鬆弛，但可由日拆……

	國家行局	商業行庄
上海	一〇七〇〇	一〇〇〇〇
南京	一〇七〇〇	一〇四〇〇
天津	一〇〇〇〇	九八〇〇〇
漢口	一一〇〇〇	九三〇〇〇
梧州	一三〇〇〇	一六〇〇〇
汕頭	一八〇〇〇	一三〇〇〇
青島	一五〇〇〇	一五〇〇〇
廈門	一八〇〇〇	一五〇〇〇

上表所顯示者：（一）銀根仍屬相當鬆弛。（二）滙率普遍在平以上，因之反響前者滙率之下降，較國家銀行爲敏銳，轉緊者……（林）

被劫至日本者，我國人民財產，以及軍火被日人劫至我國境內該財產者，爲數不少，國內法項已歸還，經濟部充予辦理，有財產被日人劫至國境內者，可照規定法屬申請發還，該處昨已奉到命令云。

發中請發行該項劫物表格。被日本人劫掠我國戰時物資，至本日本人士得依各國遷移案，照規定申請發還者，即報一得依，現經中請，逾日將須前于人…至本年八月卅五日…云。（林）

物價跟踪跌百分五
英磅傳貶值港滙跌了

糧食早揚晚挫 粗砂糖麵續跌

【專訊】市面物價傳英磅貶值後，一般人心浮動，港滙下跌，港外滙先退，昨日各貨縮分之百分五，……

米市情，昨日早揚晚挫，粮食米價……

出口油類 急轉直下

【專訊】昨日出口油類，港受英磅貶值影響，買賣人心惶惑不安，成交殊爲沉寂，油價最低成八十五元……

海關緝獲粮食 半年達七十萬斤

【專訊】據悉：粤省自加強沿海查緝米粮出口以來，各地海關多有破獲，計由去年十一月至本年四月底止，除拱北關，雷……

日用品零沽價（單位司斤）

品名	價格
米類	
靚米	七萬五千二
中米	六萬九千五
下米	五萬五千八
魚肉類	
豬肉	卅六萬元
牛肉	卅四萬元
燒魚	廿五萬元
鯇魚	廿三萬元
大魚	廿二萬元
三鳥類	
靚肥鷄項	五十四萬
生鷄	四十八萬元
大鴨	四十二萬元
肥鵝	四十萬元
菜蔬類	
新出菜芯	九萬元
新涼瓜	二萬元
節瓜	一萬八
青瓜	五千元
青豆角	二萬元
白瓜	二萬元
芥菜仔	八萬元
矮瓜	八千元
番茄	一萬元
絲瓜	二萬元
柴炭類	
河柴	六千五百元
松柴	六千元
什柴	二千二百元
堅炭	二萬元
什貨類	
火水	十三萬五
生油	卅二萬五
砂糖	十三萬五
片糖	十八萬元
食鹽	八萬元
土生粉	六萬元
豆豉	八千元
紅豆	八千元
綠豆	九萬五千元

合浦・商情

【合浦廿八日專電】北海商情：生油〇〇，玉白布九〇〇〇，交通藍布〇〇，長勝布〇〇，松鶴白布〇〇……

昨日金融

	開市	最高	最低	收市
港紙	二二八七	二二三〇	二二〇〇	二二六二
黃金（港盆）				

日息（每百萬元）：最高二萬元，最低一萬四。申電一四〇。

昨起調整 焦煤稅額

【專訊】市貨稅局奉令于五月廿八日起改訂焦煤油稅額，其原令如下：「現據廣東區分局呈請核定焦煤，煤稅額仲便計征等情，到局茲經依據所報，批准核定本省三十七年五月份焦煤每公噸完稅價格八，九〇〇〇〇〇元，應納稅額二六七，〇〇〇元，除分別呈報指示外，合行令仰遵照，並飭屬遵照計征爲要，此令」。（林）

被罰一批

【專訊】本市直接稅局，對各類稅之稽征核定，均積極推動，凡經核定稅額，逾限不繳納者，通知後，皆先後分批移送法院，依法罰辦，茲查財產租賃所得稅，而經法院判罰者，計有厚安罰鍰二千七百七十二元……（林）

財產租賃稅

直稅局出售大額印花稅票

【專訊】本市直接稅局前奉撥印花稅票五十萬元，三萬元，各種……

中紡續配花紗 紗布市況軟化

【專訊】中紡公司廣州辦事處昨日續配花紗……

北茶油成一百卌二元，茶子油按八十二元……出口結滙未有改善，外運土產，在金融大勢未安定中，暫難生色云。（商）

州關尙未報到外，其餘江海關，粵海關，九龍關等共緝獲出口粮食數，共米五十二萬九十四百餘公斤，谷十五萬五千九百餘公斤。（林）

各行商情表

五月廿八日　下列物價法幣本位計算

穀米類

品名	價格
齊眉米（市面批發價市值計）	五百八拾萬
絲苗米	五百七十八萬元
銀粘米	五百五十萬元
七穡米	五百四十五萬元
新興白米	五百五十萬元
機米（市價成分市價計）	四百三十萬元
大糯米	四百八十萬元
粉糯米	五百九十萬元
齊眉米	七百廿萬元
三支香谷	三百九十萬元
上絲苗谷	四百十二萬元

油糖類

品名	價格
土榨生油	八百四十萬
新榨生油	八百卅五萬元
茶子油	一千七百九萬元
桐油	一千九百二萬元
土榨生油	五百四十萬元
灣生油	五百四十五萬
東莞上油	四百五十萬
大豆餅	四百五十萬
三角田料	一千二百萬

鹽類

品名	價格
沙扒（包稅市價計）	二百三十萬元
鹽尾	一百五十萬元
平海	一百廿七萬元
烏石	一佰八十萬元
三丫	二百五十萬元

糖麵類

品名	價格
橋花牌粗砂	一千一百萬
潮汕粗砂	一千〇八萬
中山片糖	九百八十萬元
東莞片糖	八百八十萬
雙紅砂糖	九百萬元

豆類

品名	價格
岳陽黃	四百七十萬元
花葉黃	四百六十萬元
東北綠豆	五百八十萬元
北海黃豆	八百五十萬
長沙黃豆	四百四十萬元
長沙綠豆	四百廿萬元
漢口黃豆	五百八十萬元
西江黃豆	四百五十萬元

紗綢布疋

品名	價格
大坪京文玉環	五百萬
自力士報紙	二百卅四萬
鴻福花胚	八十七萬元
土絲（每斤）	廿三萬元
公記陳桂香紗	二千七百萬
永大標	一千六百萬元
十支雙喜紗	五百五十萬
廿支新金城	五百五十萬
廿支藍鳳	五百四十萬
廿支水月	六百五十萬
廿支雙馬	六百三十二萬
四十二支雙鳳	六百八十萬
新二十支藍鳳	六百七十二萬
大妹妹行紗	一千一百廿萬
大鵬細布	七百四十萬元
交通藍布	一千〇一百八萬
長勝玉白布	八佰四十萬元
松鶴白布	七百七十萬
一股黑烏布	八百九十萬
印度棉	三千一百萬元

華洋雜貨

品名	價格
鷹桃白車線	一千〇四萬
飛輪牌車線	七百萬元
正牌	二千三百萬
金雞香皂	七十萬元
利華藥皂	一千一百萬
同齡玉牙膏	九百八十萬元
先施牙膏	一百廿萬
18寸飛機帕	五十萬元
八三雙手巾	九十六萬
一帽鼎人線	一百十五萬
二鈔金錢牌	六百五十萬
二錢金錢牌	二百四十萬
三鷹牌煙	三百十萬
大喜牌絲	二百四拾萬元
40支雙馬線紗	四百萬元

海產雜貨

品名	價格
草菇頭	二億五千萬
廣花菇	三億三千九萬
北香信上	一億三千五百萬
潮陽干蠔	六千七百萬
長沙絲	一千七百萬元
八步瓜上	一千三百萬
川云耳上	三千三佰萬元
滑黑蝦子	一千三百萬元
金菜上	一千二百萬
雷州生粉	一千四佰卅萬元
黑猿	六千四百萬
太平蝦	三千七百萬元
招山藕	三千七百五萬
西江魚小	七千三百萬元
啟肚	一億八千五百萬
行鼓菜	八千四百萬

豆類（續）

品名	價格
長斜青豆	六百八十萬
潮汕綠豆	七百十萬
又漢口庄	七百十五萬

洋紙類

品名	價格
歐美雪紙包稅	廿九萬元
又60磅	廿二萬五
赤麟皮每磅	十五萬八
白報紙每磅	十二萬
白厲紙	九萬
白打字紙	八萬
二號紙	七萬五
油墨紙上	十二萬
玻璃紙	四百萬
煙仔紙	三百四萬

火柴類

品名	價格
三角牌（包稅統計）	四百九十萬
戰馬牌	四百七十萬
如意牌	五百二十萬
公雞牌	四百卅萬
三才牌	四百萬元

土紙類

品名	價格
福庭玉扣（上貨刀計）	二百卅五萬
特號長樂	二百卅萬
三號發三	三百卅萬
龍南東庄上	九百萬元
南雄東庄	九百萬
頭印貢尖	五百五十萬
和平東庄	二百十萬
貝巖中包	二百十萬
五印頁	一千一百八萬
長江紙	七百五十萬
城口南扣	九十二萬
南雄玉扣	七十五萬
其他	一千五百萬

工業原料

品名	價格
上白花士令	十八萬五
黑桶花士令	八萬七千五
月藍哥士的	一億〇五萬
三角梳打粉	八百十二萬
澳州桐油	三千四百萬
牛油	四百萬元
月石粒成	一千三百萬元
96度火酒	九百五十萬
百磅硫化石	一千六百萬
硫化元青	五千六百萬
十字漂粉	七百廿五萬
二號食粉	八百六十萬
紅凡粒	九千萬元
白凡	五百萬元
白石蠟	二百二十萬元
桃膠	十六萬元
硫酸	七萬元
鹹水桶白藥	一千九百七萬

燃料類

品名	價格
香啤黃火油	三千四百萬
三加散電油	二千八百萬
紅桶火水	二千八百萬
散水	二千四百萬
美藤火水	二千七百萬
茶色油渣	七千五百萬
黑油渣	五千六百萬

汕頭糧荒更趨嚴重
電請層憲撥一部美糧運汕濟急

【汕頭通訊】入春以來，旱魃爲災，秧不及三分成，潮汕人民感大難之將臨，造絕望，禾苗多被咬壞，影響所及，糧價超漲，迭次漲至九萬餘元，莫不惶恐萬分，潮汕各縣晨田時，爲維護民食，除飭潮汕糧食調節會與粮運社，設法擇通外，並將潮汕採購粮食情形，電請粵省府轉請中國農民銀行，以利購銷，并請指撥美國救濟物資，以濟潮汕粮荒，復電省府與省粮商，准潮汕地方粮食部指令，將外滙除江三角洲產粮地區採購，運汕銷售，并撥出一部份，爲潮汕粮商購運急用云。（刁）

沙口沿河匪卡復活
南海限期掃數肅清

【南海專訊】南海縣府據報佛山至沙口沿河匪卡，又復設立，勒收來往船隻行水，致商旅痛苦，即電筋（二十八日）小塘鄉，紫洞，唐家等各鄉，限日內剷除，保護到沙口河天各鄉，以防匪劫，後并須再由該處，各縣同等，如再發生商船被劫，當嚴辦云。

南海嚴防鄰縣奸匪竄擾

【南海專訊】縣府據報日前三洲，明古，龍口一帶之奸匪，勞昃爲慶雲峽……

東莞奸匪用地雷 攻入大洲村擄刼

【東莞訊】前（廿六）日上午二時許，爲匪潛入大洲村中，將三區豐樂鄉地雷一連四五聲，突然巨響，藏匿村中，爆炸聲響，該村鄉民正酣睡，被驚醒……

同夜禪長興街十七號光記皮料店，於（廿八）日上午三時許，被匪撬開門閘板入內，搬去勝家卅一號車頭乙個，乙個，珠皮三張，皮喼乙個，至翌晨店東張光始發覺，報警局查緝。（慶）

擄毀，隨地，一時不慎被板，家人驚覺，大呼報警，匪即逃去，結果祗失去鐵枝十餘條，又……

西江兩船沉沒 溺斃七十餘人

【西江專訊】西江上游一帶日前因雨，水勢大漲，梧州河面水流甚急，九晨有客貨船一艘，由梧來港，行至封川河面，被浪捲沉，船上有米二三十包，乘客五十餘人，及船員十餘人，至今撈獲屍體一半，其餘十餘人失蹤……

肇慶壆內積水爲災

【肇慶專訊】肇慶連日淫雨，河水暴漲，各處基圍浸入，水勢……

各地通訊

【揭陽訊】揭各團隊剿十三嶺……

行免存二十五元以下小券，經國府中央行電復，於廿三日將該項小券假公共體育場，……

【又訊】茂名自五月份起，縣級公務員待遇，職員爲五萬倍……

茂名省行焚燬細鈔

【茂名通訊】茂名省行辦事處，以該處前奉總行令代收……

禪市昇平路一夜兩竊案

【南海專訊】禪市昇平路西便巷十三號住戶曾潮，於昨（廿八）日上午四時許，被匪徒將其前門鎖開……

鐵道

（續昨）總而言之，廈門今後發展的希望，寄託在通內陸的鐵路，鐵路通了，可以增加廈門工業都市的繁榮，廈門可以是廈市商業都市的迫切需要……

最後

廈門現在雖只是一個小型都市，但在中國小型都市中，也是比較具有優越的條件……

廈門遠景（三）

陳烈甫

……

355 冰廳　鄰左院戲醫
用美國最新式機器 用最上等材料製造
製法 科學化 保無細菌
消毒清楚 多食無防
△三十日開幕▽

專治男子虧虛損弱
天相堂獨補腎丸
歷史悠久全國第一家
補精 補血 補腦 補力
廣州下九路一二三號

若非萬全安敢獨沽一味
天喜堂調經丸
求子得子求愈得愈
主治一切經病及因經病引起一切疾病如肚痛骨痛貧血面黃久不受孕等
粵行廣州下九路

血毒梅毒 白濁白帶 想安全快捷根本斷尾 請速服黃天雨梅林仙

ARCO 88
World's Best Pencil
美國超級88
亞高牌
金頭黃桿 風行環球
各大城市各大公司文具商店均有代售
廣州市經銷處
香港總經理 永發公司

遺失私章聲明
汽車及汽水機廉售
一大行啓事
東山屋出租 大洋房，水電，水廁，車房，花園俱全，電話：七〇〇四八接洽
買車聲明
廣州市陽江同鄉會緊急通告 本會原定五月卅日舉行第四次會員大會及選舉第三屆理監事現奉廣州市社會局令暫緩舉行等因特此通告
謝瑞屏小姐 急欲悉貴況見字請即告上海南京路新都飯店 梁應時
機帆廉售 茲有木質機帆一艘裝有汽車引擎兩副每副二十五匹共計五十匹馬力載重十六萬市斤設備俱全手續完備現泊本市茲因物主需款孔急擬予廉售有意購買者請電一〇七四三顧君接洽可也
買屋聲明

最好是健忘

何圖

淚濕舞衫袖（二）

第一回　酡顏添醉酒色，舞袖濕淚痕；儂態閒愁翩翩種種。

有的是蠟過的地板，五色繽紛的華燈，還有香檳，威士忌等洋酒！洋烟，都被隨意從……

海上無魚集（四）

王也人

麥帥三道命令

麥帥第一道命令：「繳械！」

日本人：（身彎九十度角）「遵命！」（日本語——表示感謝）

麥大帝！亞里亞多！

麥帥第二道命令：「民主！」

日本人：（身彎四十五度）「聽命！」

麥大帥！亞里亞多！

麥帥第三道命令：「重武裝！」

日本人：（平身）「麥先生，曉得了。」

！亞里亞多！

麥帥第四道命令：「衛鋒！」

日本人：（昂起頭來）「日本是日本人的日本！阿麥！快滾出去！」

人心難測

李珮

洋幽默

☆

伯明譯

朝露篇

自虐狂　潛火

大牛列傳（113）

老弓

三百餘年 古方正藥

陳李濟蘇合丸

救急止痛

貝七十餘種 各均詳目 承索細錄 售處即奉

老店廣州漢民北路十八號

三十三行路七十三號

廣東老牌

陳六奇

濟衆水 皮膚水

疴嘔肚痛 活人千萬 癬癩皮膚 外科聖葯

總經理 十三行利華藥房

黃寶善

退熱散 止痛丹 消積散 止咳丹

廣州十八甫 懷遠驛電話 一零四一五 各藥房有售

何可醫師

鏡驗新法診斷 救治毒症

痲瘋 梅毒 白濁 瘋毒 菌毒 癰毒 膿毒 熱毒 濕毒 腫毒 血毒 瘀毒 胎毒 癬毒 丹毒 惡毒 中毒

羅四維女醫師協理婦女不孕 實驗人工天乳指導避孕

法國內外全科何可院址豐寧路近太平戲院　順邑伍榮照頌啓

嚴衛頤醫師

專醫肺病咳血心病內科

X光照驗肺心腸胃內臟

特備美國新式高度X光透視器（Buckydiaphragm）對於全身深部照驗及一切困難病源均能完滿判斷（下午三時後歡迎同業醫師送驗會診）

專照：深淺肺部 頭部骨節 全部脊柱 腎臟腎管 膀胱尿道 心臟內臟 全部竇管 盆骨胸骨 肩膝各部 大腸小腸 胃及食道 耳喉鼻管 手足四肢 胆囊胆管 胎兒診斷

△特長人工氣胸及一切肺部外科手術▽紫外光透熱電療顯微鏡新式全身透視鏡均備

總所：太平南路五十四號　肺病療養院：豐寧路五十四號

時間九時至四時在太平南路　透視照片隨診隨驗特外照驗三時至五時　電話一四五三九

醫師 吳強華

廉價專割 包皮 痔瘺 臭狐 （特治）花柳白濁 婦科

女醫李經凡助理產婦科白帶閉經「歡迎問症」醫所：太平南五十二號二樓 電話一六五八三

虧損必治

效如立竿見影

「龍力福男」爲荷爾蒙丸內分泌製劑之最新出品服後能使體內器官各組織增加活動對於男性一切腎虧性慾機能減退等症服之即發顯著作用但此是正常的性機能增進作用與普通亢燥轉戟藥物不同故用之確能助長生殖機能促進新陳代謝而使體魄立增強壯凡腎虧而起之一切疾患如夜尿遺洩等立奏奇功

各處藥房均有代售　每瓶售價壹拾萬元

上海華大藥廠總發行

仁人醫社　十九路東八號

全科女西醫

岑敬業

卅年經驗精醫婦科難孕疑孕宮病經病花柳白帶附設留醫留產

專門婦科　通經水　主治閉經

龐仲侯醫師

專門小兒科

戰時歷任廣西慶遠衛生區署省立醫院暨第二行政區中心衛生院小兒科主任醫師多年

診所：西關恩寧路尾一二三號（近二，三，五，路車總站）

佛宮

美國葉 英國味 上等烟 中等錢

上海。貴陽。廣州。

一中製烟廠股份有限公司

佛宮煙內每包均附有西遊記人物圖片一張。

凡積存下列圖片每樣一張（共六張）換足重金戒指一只。

（一）取西經（二）觀世音（三）唐三藏（四）孫行者（五）沙和尚（六）猪八戒

凡積存下列圖片每樣一張（共五張）可換佛宮煙十包。

（二）觀世音（三）唐三藏（四）孫行者（五）沙和尚（六）猪八戒

總經銷處　抗日東路第十四號　西南煙行

贈金戒指五千隻　送香烟五十萬包

包包有贈劵．人人不落空

中醫師王俊民　精醫

喉科 瘡科

紅白痢症 雖十年之休息痢 保能斷根

白喉 蛾喉 鎖喉 爛喉 喉癬 喉痧 聲音嘶啞 牙瘡 牙疳

陰疽 頸癧 骨疽 骨痨 乳癰 乳巖 爛頭 胎毒 擂治一切 皮癬 牛皮 皮膚病 天泡瘡 黃水瘡

午：文明路口二五九號電話一七五一〇，下午惠愛西路一〇七號電話一四三三九

心肺科

病

關志雄醫師

夏令診症時間（門診）每日上午九時至十二時下午……（外診）凡請求外診除救急者外須預日到院掛號編配時間

休診（院址）惠愛西朝天路　電話一二五六〇

特製

補腎丸

黃鳳泉臨症卅餘年醫治腎病遺精早洩

主治腎元不固夢遺早洩腎虛陽萎腎水不足面色易動頭暈眼花耳鳴耳聾神衰體弱病後虛弱四肢無力

外埠並無寄售可從郵購印有仿單函索即寄

由香港遷廣州市海珠南路一六〇號二樓應診

亞細亞 洋服

MASTER CUTTER—TAILOR

ASIA

專門技術：父子裁師　梁百行　梁民康

樣子：風度好　夠角度

地址：新民路卅九號

大東方洋服

飲譽香江　垂十餘年　剪裁風格　與別不同

香港：德輔道中二二六號

廣州：西濠口新亞酒店隔壁

郭友誠大醫師

外科耳鼻喉科專門

擅長割除脓下臭腺可令永不復發

臭狐從此斷根

耳鼻喉

專科醫師

麥嘯皋

豐寧路太平戲院對面　電話一六六六一轉

醫師馬奕階專醫皮膚

花柳白濁

設備顯微鏡檢驗各種毒菌立可斷症

長堤一三五號二樓先施對面電話一六四五四

療法進步 奏效最速 即日痊愈

白濁 花柳 疑瘋

陳文鏵醫師　本　癬 油 蛇

閉經 不孕　女醫李少英

白濁各症確能兩天斷根　有顯微鏡檢驗痲瘋

漢民南路一八七號二樓電話一一一三〇

臧克家的「寶貝兒」

胡海

看到臧克家先生的詩集「寶貝兒」覺的很驚歎。據臧先生自己的意思，大概以爲這是一本諷刺詩集。[illegible]

[illegible]

小事

辛風

老郭從狹隘泥濘的小巷閃出來，踏上廣闊的馬路，鬆了一口氣。熾烈的驕陽，還未有起來，霏霏的細雨打在老郭的面上，他用手抹抹耳和長滿鬍鬚的下領。面孔繃板着，突起的顴骨，紅[illegible]老花眼鏡的邊緣。[illegible]得可怕。

[illegible]

關於文學作品的頂點

蕭音

翻開每天報紙的文藝欄，難得讀得到一兩篇怎樣精采的作品，都是無可諱言的事實。在文藝欄內，除掉極少數的作品有結構，其餘的不是記賬式的敘述，就是掉書袋的空論，[illegible]如山之高峯，潮汐之浪頭，[illegible]

我們喜歡愛看紅樓夢的，當我們讀到林黛玉焚稿時，立刻，就覺得我們的心里，也是充滿了無限辛酸和悲哀，很少不爲她灑一掬同情之淚的。但同時，我們心境，也就感到了無限的滿足和欣慰。因爲這就是紅樓夢全書的最精采處，當然，也就是紅樓夢全書的「頂點」。在任何的創作，任何的有血有肉的作品，都是這樣的。法國十九世紀中短篇小說的創作宗匠莫泊桑的名著——首飾，它所以能成爲不朽的創作，就在它那最後馬丹伏來士潔對她的朋友說的話：「唉！可憐的瑪蒂爾德！那一串本是假的，頂多值得五百法郎！」因爲這一句就是全篇的「頂點」。屠格涅夫的偉大著作「父與子」，最令人不會忘懷的是寫巴扎洛夫之死，這也是全書的「頂點」的所在處，所以，我們無論如何找一部世界上文學巨匠的作品來看，終可以看到作品里的「頂點」，不論散文也好，雜感也好，小說，戲劇也好，它們都是[illegible]

[illegible]

代郵

畢竟先生：大函敬悉，因篇幅所限，且來稿字數太多，時間性已失，未能刊用，以後來稿，請勿超過一千字。編者

國立交通大學廣州同學會籌募基金

越演越旺　欲罷不能　不徇眾求　要再演三晚

★非凡響劇團爲粵劇爭體面新劇★

情僧偷到瀟湘館

今明後三晚在海珠院霸演出

不觀此劇不知粵劇真偉大。不觀此劇不知粵劇真藝術

●僅何非凡唱偷到瀟湘主題曲已價值連城●

丁公醒｜何非凡｜楚岫雲｜今天日演武俠艷劇。南北二怪俠｜鳳凰女｜梁金城｜小覺天

★一致好評百看不厭★錯過此劇畢生遺憾★

廣東文華平劇社　千秋京劇團　聯合在　東樂戲院演出

卅日夜戲　(一)頭本虹霓關　(二)武家坡　(三)羣英會　全部　借東風

卅一夜戲　(一)遊龍戲鳳　(二)黃鶴樓　(三)春秋配　(四)擊鼓罵曹

(一)打扛子　沈秋萍藝員（飾大娘）　謝韻壽藝員（飾二混）

(二)烏盆計　鄧宗帽夫人　吳曝東先生　（飾劉世昌）（飾張古）　張志恩（大館）

(三)全部一棒雪　裘世戎藝員（嚴世蕃）　陶龍泰藝員（前湯勤）　鄧鳴鴻藝員（莫懷古）　鍾碧雲藝員（前雪艷娘）　陳大礽先生（莫成）　謝維良藝員（戚繼光）　曹曾麟先生（陸炳）　姜自強先生（後湯勤）　陳夫人（後雪艷娘）

過府搜盃　蘇州被獲　莫成替主　陸炳審頭　雪艷刺湯

空前盛會．千載難逢　演出時間．祇有三天　今次不看．後會難逢

☆定票處☆　城隍廟前本院　電話一一三九七

廣州市私立英培中學

音樂大會演奏

是富有教育性的音樂會

英培中學洞鶴白導領先生靈得樂山出演學生

大宏面場

有百五十人大合唱伴以五十人之管絃樂

多式樣目節

有銀樂、三絃樂，牧童笛，鋼琴聯奏，大合唱等節目

出演二次　大合唱「流亡記」

凡曾有逃難經驗的朋友，請來聽這痛苦的心聲

請特別注意：演出地點——西濠口廣州戲院　時間——五月廿九，卅，兩日下午五時半

警樂劇場　徇眾要求　重演一天

•即晚開演•

警聲劇團　昨晚頂擠　今晚請早

集「警聲」「警樂」人材

唱做工夫　獨創一格　新型劇導

香艷歷史巨劇

陳圓圓

悲壯悱惻．香艷巨劇

顧問：凌仲冕　舞台監督：卓文彬

名劇當前。請早定座

醫師女

黃文絢

專醫不孕婦女

西醫所十八甫路一〇四號　留醫處秀北路九八號　電話一〇五三五號（包效通經水）　新新公司對面

中央註册醫師

胡愛琼

醫務所一德西四一二　加設留醫產

內外全科　產婦兒科　花柳皮膚

難孕

恭頌腹膜炎救星

陳大耀大醫師

鄙人近患急性腹膜炎，作寒作熱，心嘔吐，腹痛不停，症狀危急，色黑而紫，後幸延醫陳醫師，霍然全愈。足見陳醫師醫術湛深，存心濟世，鄙人深感再生宏恩，特此鳴謝並爲病者介紹

河南南華東路三如酒家甘珠恭頌

診治性腹膜炎，斷爲急症，對症施藥，即時轉危爲安

外科耳鼻喉科

郭友誠醫師

維新南路一一五號（近海珠橋）

特長：狐臭根斷術、痔瘡肛瘻脫腸、痔瘻瘰癧、皮膚濕毒，鼻血、鼻臭、耳痛流膿、耳鳴耳聾、鼻瘻、喉蛾、白喉、嚴重喉病、電療、鏡檢、割症

樂斯‖中山　即日聯映

俠艷巨片

魔宮血戰　喋血三百回合

寶劍神鞭

查蘇魔王大俠和大法鬥

"Zorro's Fighting Legion."

精武星王李特赫利

智劍俠五十鬥士五百大會演

緊張壯烈。驚心動魄

夏令時間　樂斯：兩點　四點　八點　九點正　中山：一點　三點半　八點半　十點三

永漢　鐘夏（日）兩點　四點　鐘夏（夜）八時　十時

粵語歌唱諧趣悲喜片

天上人間

張瑛。胡美倫。林妹妹。高魯泉。合演

天倫公寓眾生色相　異鄉紅粉記者藥情　△同是天涯淪落人△

滑稽求方何來妙藥　欣逢骨肉驚夢終圓　△一雙蝴蝶可憐虫△

下期重映　劫後雲山　即復員淚

美華　長壽西路　兩點正　三點九　八點正　九點正

大德　中華南路　一點半　三點三　八點半　十點三

兩院最後一天聯映

馮峰　陸小仙　山林坤　梁上燕　劉桂康　聯合主演

香艷美人

諷刺重富輕貧社會　上流人聽聞頭痛　寶娟女改成摩登女　窮措大睇見開心！

美華明日換映環球公司轟鬆滑稽巨片　魯子女

大德明日換映聯美出品笑片利差　新淘金記

新粵語諷刺默默片　一切倒壓

新新　夏令時間　一點半　三點半　八點　十點半

第十一青　祇映今天　打鬥奇情粵語巨片

飛俠呂四娘

飛簷走壁　鋤強扶弱　飛劍殺敵

明日　粵語巨片　洞房花燭夜　白雲　藍夜　主演　李麗華　鄭重　主演

廣州（最後一天）　兩點正　四點正　八點正　九點九

空門遺恨　珍茜家絲　主角主演

中文字幕說明

暴雨梨花

此片與「孤星血淚」「空門遺恨」同爲去年度英國入選三大巨片

明日　獨家　大膽艷巨片　新慾燄

銀幕情聖長恨歌主角　查理士杯亞　主演

中華　大華　一點　三點半　八點半　十點三　二點　三點　八點　九點半

樂和堂

專治　霍亂　痧症　肚痛　抽筋

五寶散　紅白痢症散　神效久咳散

批發處　廣州木排頭四十九號

康靜佳

內外全科女醫師（共理）

難孕婦女（主治）

婦科暗病　宮病　月經　赤帶　白帶　小便　[illegible]

遺失股票聲明

本人於戰時遺失大生公司銅廠股票面額壹千元八百元正，除請註銷補發外，特此聲明作廢　孫鉦芳李鏡啓

遺失聲明

本人於卅七年五月廿五日遺失第一四一一六號職業駕駛執照，除呈請當局註銷補發外，特此聲明作廢　司機楊奇

遺失聲明

本人遺失私立華南體育學校本科班卅五年度畢業證明書，除呈請教育廳查明補發外，特此聲明作廢　袁志誠

離婚啓事

我倆情感破裂，自民國三十七年五月廿八日起脫離夫婦關係，此後男婚女嫁，各不相干，特此聲明。　羅武成　鄭啓馨

遺失聲明

本人前領到警察局漢民區第3023號證章乙枝，茲因不慎遺失，特此登報聲明作廢　鄭厚勳啓

新星戲院

即映　哥倫比亞百萬元金女性俠像巨片　武俠金獎片

女健兒四馬單騎赴前線

邊城女霸

珍雅打倫華威廉荷頓主演傑作

勇將軍呼牛喚馬破敵營

下期放映　俠盜戰紅番

新華　金聲

兩大戲院隆重獻映

今日第二十天　仍映

新華：兩點　七點　八點　九點　金聲：兩點正　八點四

亂世佳人

GONE WITH THE WIND

粵贛湘邊區總部 加强勦匪工作
各指揮所成立積極部署
海南方面剿匪頗有斬獲

【中央社南雄訊】粵贛湘邊區勦匪總指揮部，為展開全面清勦工作，將轄區劃分新豐、汝城、南雄等區域，以利指揮，汝城指揮所已于去月成立，三南指揮官周伯宗已率幹部多人及一切軍用通訊器材等，前赴視事。

桂邊匪出擾 首領曾武被擒

【梧州廿八日特訊】匪首黃炎、曾武率匪二百餘……

河南發生家庭慘劇 媳婦一脚踢死婆婆

【專訊】婦人陳氏，廿七歲，順德人，住河南廠東街六號……

依限補價 九折優待

【中央社訊】中山縣田沙整理處……

曲江大橋改裝鋼樑

【中央社訊】粵路局以曲江大橋……

曲江縣府舉行治安緊急會議

【曲江廿八日專電】曲江縣政府於昨日舉行全縣治安緊急會議……

首席保長等殺人慘案 定六月一日宣判

告訴人昨附帶民訴 要求賠償卅三億元

蒸汽爐損壞 增步自來水廠

李秉樞案 發回更審

各江 潦水 復漲

【珠江水利局訊】……

龍虎門 國術協會調解成功

王專員鳳崗 昨離穗飛滬

全市糞溺 下月起由廣東肥料公司承辦

省務會議通過 更動南海等五縣長

合浦警局長勦匪有收穫

穗冬救會結束會議

本市電力任意加價 市民怨聲載道 咸盼澈底整理

市府決定恢復馬達電力報裝 但仍限制夜間開用馬達

三民食糧機構會議 決議要案 汕市六月十日開始配售

六月份糧價 仍待最後決定

省參議員宋主席招宴

江蘇同鄉昨宴朱華

三輪車商聯請市長核發車牌

高州同鄉會 決明晨開會

穗市點滴

偷運白米四百包 人犯六名被拘獲

中大消息

民教館聘名手指導 太極打

西北文協在滬 會攝製歌舞片

聯教組織擬召開 世界成人教育會議

美各大學中文設備 美大使續報我教部

滬中學聯運會昨日舉行

文法學生參觀本報

吳稚暉李石曾將赴法出席國際東方學者會

市教局籌建兒童運動場

習作時間 我世運代表

我世運足球隊在爪比賽排定

奧勃萊抵京調查我國教育

生活壓迫下 贛小學教師鄧方遂自殺

中大工院三年級生昨已正式復課 靜待今日校方的答覆

教局令各校組織禁烟宣傳隊

雄視省港澳兩大文具權威
何大珍
漢民北一三一號至一三三號
維新
兩店聯合大減價
大量供應墨水金筆 特價傾銷·平通全市
千數百種中西文具
空前創舉 認眞犧牲
日用品·照本平賣
何大珍毛筆買二送一